Les Escales 2016/2017 de la ludothèque

La ludothèque itinérante Val de Gers est désormais connue de tous et surtout bien visible avec son camion jaune aux couleurs de la Communauté de Communes.

En plus du local à Seissan, cette année, c'est à Lasséran et à Lourties-Monbrun que la ludothèque fera escale un samedi par mois.

En compagnie de notre équipe de ludothécaires, présente pour distiller ses conseils et vous guider si besoin, vous pouvez jouer sur place et emprunter des jeux (sur inscription).

Des découvertes, du partage, des rencontres, du plaisir, de la réflexion, de l'étonnement, des constructions, des satisfactions, de la patience, de l'agilité, de la concentration, de l'émerveillement, des coopérations, des sensations... Voilà ce que permet le jeu. Alors venez prendre le temps de jouer à la ludothèque...

Contact

Ludothèque Val de Gers
Tél : 05.62.07.64.39
ludotheque@cc-valdegers.fr

Local permanent

Place Carnot à SEISSAN

Mercredi et vendredi :
9h30-12h30 et 13h30-18h30
Samedi (1er et 3e du mois et les samedis des vacances scolaires) : 9h30-12h30

Les Escales 2015/2016

LASSÉRAN (Maison de la Laïcité)
2e samedi du mois : 9h30-12h30

LOURTIES-MONBRUN (Salle des Fêtes)
4e samedi du mois : 9h30-12h30

Maison Médicale Val de Gers à Seissan : le chantier a démarré

Les artisans ont investi les lieux depuis plusieurs mois maintenant et le chantier suit son cours sur le site de l'ancienne gendarmerie de Seissan. Le gros oeuvre est bientôt terminé et l'ouverture de la Maison Médicale Val de Gers est prévue pour juin 2017.

Elle hébergera 4 médecins généralistes, un cabinet d'infirmières, un orthophoniste, une diététicienne et un psychologue. Tous ces professionnels disposeront d'un secrétariat commun. La rénovation d'un appartement à l'étage permettra également de faciliter l'accueil de remplaçants et d'internes au sein de la structure.

D'autres professionnels ont déjà fait savoir qu'ils étaient intéressés pour rejoindre la Maison Médicale. Un projet d'extension vient donc d'être engagé par les élus de la Communauté.

Un Espace Enfance à Barran en 2018

Le projet se précise: l'architecte sélectionné a livré son plan et le permis de construire est déposé.

Implanté juste à côté de l'école, au centre du bourg, l'Espace Enfance hébergera l'ALAE ainsi que les animations du Relais d'Assistantes Maternelles et de la ludothèque Val de Gers.

Il est également prévu d'y créer un jardin d'enfants qui accueillera les enfants de 2 à 6 ans les mercredis et pendant les vacances scolaires. Une nouvelle structure qui permettra la découverte de la vie en collectivité et qui sera particulièrement adaptée aux plus jeunes enfants en début de scolarisation.

Esti'val de Gers 2016, un succès renouvelé pour la 2ème édition

Cet été encore, 2 Communes de Val de Gers, Barran et Monlaur-Bernet, ont accueilli les Esti'val de Gers. Ces soirées proposent un concert gratuit programmé en partenariat avec Welcome in Tziganie précédé d'un marché gourmand.

L'ambiance est à la convivialité et à la simplicité du terroir, auxquelles vient s'ajouter le plaisir du dépaysement musical. Ces 2 soirées ont rassemblé un public nombreux (près de 500 personnes chaque soir), touristes et habitants se mêlant pour faire de ces manifestations une réussite. Certaines communes ont d'ores et déjà fait acte de candidature pour l'édition 2017.

Lettre d'information de la Communauté de Communes Val de Gers
N°4 - Novembre 2016

Directeur de publication : F. RIVIERE
Rédaction et conception : CC VdG
Crédits photos : CC VdG - OT VdG
Impression : BCR Imprimerie - Gimont (32)
Tirage : 4600 exemplaires
Dépôt légal : 4ème trimestre 2016
N° ISSN : 2428-033X

Communauté de Communes
Val de Gers
1, Place Carnot
32260 SEISSAN
Tél : 05.62.05.99.64
Fax : 05.62.61.84.49
accueil@cc-valdegers.fr
www.cc-valdegers.fr

AUJAN MOURNEDE - BARRAN - BELLEGARDE - BEZUES BAJON - BOUCAGNERES - CHELAN - CUELAS - DURBAN - ESCLASSAN LABASTIDE - FAGET ABBATIAL - HAULIES - LABARTHE - LAMAGUERE - LASSERAN - LASSEUBE PROPRE - LE BROUILH MONBERT - LOURTIES MONBRUN - MASSEUBE - MEILHAN - MONCORNEIL GRAZAN - MONFERRAN PLAVES - MONLAUR BERNET - MONT D'ASTARAC - ORBESSAN - ORNEZAN - PANASSAC - PONSAN SOUBIRAN - POUYLOUBRIN - SAINT ARROMAN - SAINT JEAN LE COMTAL - SAMARAN - SANSAN - SEISSAN - SERE - TACHOIRES - TRAVERSERES

Lettre d'information de la Communauté de Communes Val de Gers n°4 - Novembre 2016

Edito

La Communauté de Communes Val de Gers a toujours orienté ses actions vers les services à la personne. De la petite enfance aux aînés, nos agents sont présents au quotidien pour vous accompagner.

Vous trouverez dans cette lettre la présentation des services destinés aux enfants et aux jeunes. Portés par les élus depuis la création de Val de Gers en 1993, ces services ont fait l'objet d'un diagnostic réalisé par le cabinet BSA durant l'année 2016.

Le bilan qui ressort de cette analyse est très positif en ce qui concerne la qualité de nos services et leur fonctionnement.

Il confirme que l'organisation de nos services périscolaires et extrascolaires correspond bien aux besoins des familles et à leurs attentes en terme de qualité.

Les équipes sont investies, compétentes, dynamiques, à l'écoute du rythme des enfants et portent des projets dont le contenu se renouvelle continuellement.

À la veille de la fusion de notre Communauté de Communes avec celle des Hautes Vallées, l'enjeu est bien de garantir cette qualité de service auquel le milieu rural a droit.

L'intercommunalité prend ainsi tout son sens : permettre aux communes et à leurs habitants de bénéficier de services et d'équipements qu'elles ne pourraient obtenir seules. Et ce transfert de compétences vers l'intercommunalité n'ôte évidemment rien à l'identité des 36 Communes qui constituent Val de Gers ni à celles d'Arrouède, Aussos, Cabas-Loumassès, Lalanne-Arqué, Manent-Montané, Monbardon, Monties, Sarcos et St- Blancard qui nous rejoindront au 1er janvier prochain.

Restons unis, solidaires et croyons en l'avenir de notre territoire. Bien à vous.

François RIVIERE,
Président de la Communauté
de Communes Val de Gers

A la Une

Cap sur 2017 : la fusion des Communautés de Communes Val de Gers et Hautes Vallées

Au 1er janvier 2017, les Communautés de Communes Val de Gers et Hautes-Vallées vont fusionner et constitueront dès lors une seule et même entité regroupant 45 Communes et près de 11000 habitants.

Ce processus de regroupement a été piloté et encouragé par l'Etat dans le cadre du Schéma Départemental de Coopération Intercommunal établi par le Préfet. C'est ainsi que dans le Gers, deux fusions auront lieu, la nôtre, et celle du Grand Auch avec Cœur de Gascogne.

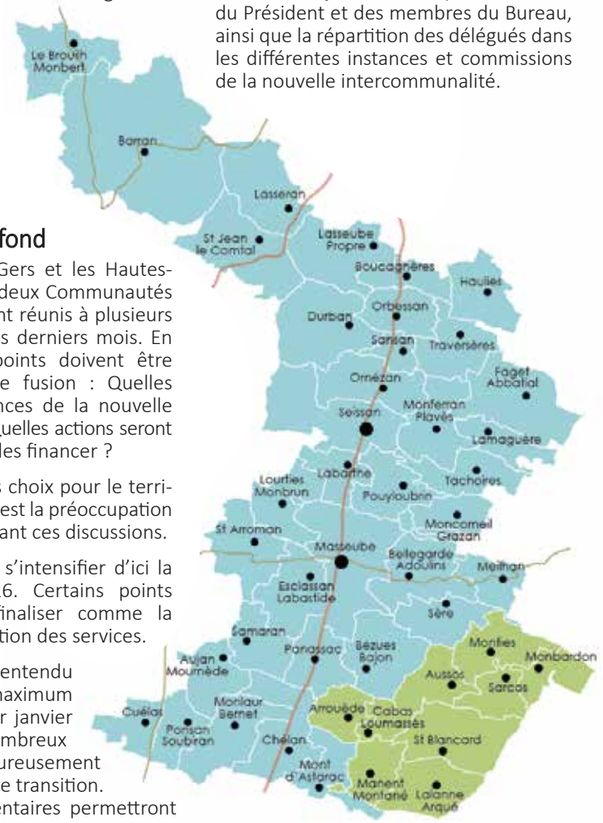

Des changements discrets et un souhait de continuité

La fusion des deux collectivités va être réalisée dans le prolongement des actions déjà menées. Les services publics existants de part et d'autre (enfance, petite enfance, personne-âgées...) seront mutualisés, maintenus voire étendus, en optimisant les coûts et le fonctionnement.

La première réunion du nouveau Conseil Communautaire se déroulera au début du mois de janvier 2017 pour l'élection du Président et des membres du Bureau, ainsi que la répartition des délégués dans les différentes instances et commissions de la nouvelle intercommunalité.

Une réflexion de fond

Concernant Val de Gers et les Hautes-Vallées, les élus des deux Communautés de Communes se sont réunis à plusieurs reprises au cours des derniers mois. En effet, nombre de points doivent être examinés pour cette fusion : Quelles seront les compétences de la nouvelle intercommunalité ? Quelles actions seront menées ? Comment les financer ?

Réaliser les meilleurs choix pour le territoire et ses habitants est la préoccupation centrale des élus durant ces discussions.

Ce travail va encore s'intensifier d'ici la fin de l'année 2016. Certains points restent encore à finaliser comme la fiscalité ou l'organisation des services.

Si l'objectif est bien entendu d'être prêt sur un maximum de sujets pour le 1er janvier prochain, dans de nombreux domaines, la loi a heureusement prévu des périodes de transition. Ces délais supplémentaires permettront de poursuivre les discussions en toute sérénité et d'éviter des décisions trop hâtives.

Dossier spécial : Activités périscolaires et extrascolaires pour les 3-17 ans

Depuis la création de la Communauté de Communes en 1993, les élus se mobilisent pour proposer aux familles des services à destination des enfants et des jeunes.

Dans le prolongement des services petite-enfance, dès l'entrée dans le cursus scolaire, les services enfance et jeunesse Val de Gers accompagnent l'enfant, tout au long de la journée, de la semaine voire tout au long de l'année.

Ces services se veulent adaptés aux besoins des familles, avec une attention toute particulière portée sur la qualité de l'accueil et des activités proposées.

Cette politique enfance-jeunesse ambitieuse s'appuie d'une part sur des équipes d'animation compétentes et motivées, mais également sur des locaux de qualité issus des investissements décidés par les élus depuis des années.

Quelques chiffres :

L'enfance-jeunesse à Val de Gers c'est ...

10 ALAE --- **3** ALSH --- **1** Centre ados

380 enfants accueillis chaque jour de la semaine en moyenne par les équipes des ALAE

135 enfants accueillis chaque jour en moyenne pendant les vacances scolaires sur les ALSH

200 enfants qui participent chaque année à l'un de nos séjours

40 animateurs présents toute l'année dont 30 travaillant plus de 28 heures par semaine

26 animateurs saisonniers qui viennent en renfort pendant les périodes de vacances

Renouvellement du Contrat Enfance-Jeunesse

Signé avec la CAF du Gers pour 4 ans, le Contrat Enfance Jeunesse conforte la politique de la Communauté de Communes à destination des moins de 17 ans.

Dans ce contrat, la Communauté s'engage sur un schéma de développement pour la période 2016/2020. En contrepartie, la CAF accompagne et finance une partie du fonctionnement des services Enfance-Jeunesse Val de Gers, et verse chaque année près d'1 million d'euros à la Communauté de Communes.

Paiements et réservations en ligne

Les équipes préparent la mise en place d'un portail famille qui permettra dans un premier temps de régler les factures en ligne et à terme, de gérer les réservations. Vous êtes nombreux à attendre cette simplification de vos démarches, nous mettons tout en œuvre pour le rendre accessible au début de l'année 2017.

L'accueil périscolaire au quotidien : l'ALAE

La Communauté de Communes Val de Gers dispose d'un ALAE (Accueil de Loisirs Associé à l'École) dans chacune des écoles du territoire ainsi qu'à Pavie. Les enfants y sont accueillis avant et/ou après l'école ainsi que les mercredis après-midi.

Parce que l'enfant n'est pas qu'un élève, l'ALAE s'adapte à son rythme et à ses envies. Les animateurs élaborent de véritables projets pédagogiques avec des activités variées et des thématiques suivies durant plusieurs semaines dans les domaines du sport, de l'éveil artistique, culturel, scientifique... Ils jouent également un rôle important de lien avec les parents et les enseignants.

Un ALAE, une école, des partenariats...

L'ALAE est le lieu des partenariats quotidiens autour et pour les enfants.

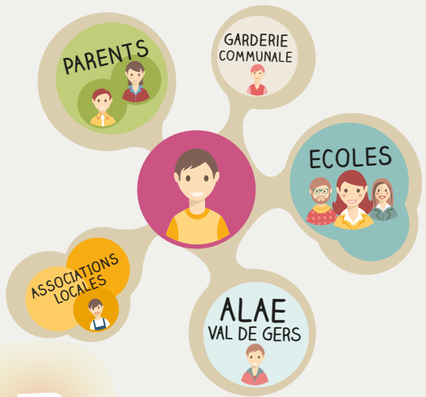

À savoir...

L'accueil des enfants à l'ALAE se fait sur inscription en début d'année scolaire puis sur réservation.

Chaque ALAE propose 2 séquences par jour : matin/soir ou midi/soir. Les horaires sont adaptés à chaque école et sont disponibles sur le site internet de la Communauté de Communes :

www.cc-valdegers.fr

Vous y retrouverez également les programmes d'activités. Attention, certaines d'entre elles nécessitent une inscription, le nombre de places étant limité.

Le prix de la séquence varie en fonction des revenus des familles. La grille tarifaire de référence est présentée sur les programmes d'activités.

ALAE Val de Gers

- **Le Brouilh-Monbert** — Tél : 07.82.79.13.93
- **Barran** — Tél : 07.82.79.13.93
- **St Jean le Comtal Lasséran** — Tél : 07.82.74.68.22
- **Pavie** — Tél : 07.82.71.67.53
- **Orbessan Ornézan** — Tél : 07.82.76.89.67
- **Seissan** — Tél : 07.82.77.52.65
- **Masseube** — Tél : 07.82.79.47.93
- **Panassac Monlaur-Bernet** — Tél : 07.82.79.47.93

Pour les vacances : l'ALSH

Trois ALSH (Accueil de Loisirs Sans Hébergement) répartis sur le territoire accueillent les enfants de 3 à 12 ans pendant les vacances scolaires.

Proposer des activités aux enfants hors de leur espace familial, c'est créer pour eux des lieux avec des repères, tout en développant leur autonomie, leur ouverture aux autres, leur sens de la citoyenneté et de la solidarité.

Chaques vacances, l'accueil de loisirs est rythmé par différents thèmes. Ceux-ci sont déclinés pendant les activités: travaux manuels, jeux, activités de découverte et ateliers sportifs. Des sorties sont également organisées tout au long de l'année.

L'épanouissement de l'enfant, tant physique que psychologique est au cœur des préoccupations de nos équipes.

ALSH Val de Gers

- **Pavie** — Tél : 05.62.61.67.57
- **Seissan** — Tél : 05.62.59.28.60
- **Masseube** — Tél : 05.62.66.11.62

À savoir...

L'accueil des enfants à l'ALSH se fait sur inscription. Les réservations sont clôturées environ 2 semaines avant chaque période de vacances.

L'enfant peut être inscrit pour la journée entière ou la demi-journée. Les programmes sont disponibles sur le site internet de la Communauté de Communes :

www.cc-valdegers.fr

Attention, certaines activités nécessitent une réservation, le nombre de places étant limité.

Le prix de la journée varie en fonction des revenus des familles. La grille tarifaire de référence est présentée sur les programmes d'activités.

Pour les jeunes : le Service ADOS

Les animateurs du Service Ados proposent aux jeunes de 11 à 16 ans de nombreuses activités de loisirs, sportives, culturelles ou créatives, et les accompagnent dans leurs projets. Ces animations se déroulent pendant les vacances scolaires, avec notamment l'organisation de sorties.

Les jeunes sont placés autant que possible en situation d'acteurs afin que les loisirs proposés correspondent au mieux à leurs attentes.

Le local du service est situé à Masseube. Un ramassage en mini-bus est assuré matin et soir depuis Pavie et Seissan.

Pour les ados également, des séjours sont organisés durant l'année : ski pendant les vacances d'hiver et plein-air découverte en été.

Contact
Service Ados
serviceados@cc-valdegers.fr

Les SÉJOURS : entre autonomie et découvertes

Pour pratiquer des activités inédites et apprendre le vivre-ensemble, la Communauté de Communes organise des séjours. Ski en hiver et activités de pleine nature en été, les enfants sont invités par tranches d'âge à vivre une expérience de groupe, loin de leurs repères habituels, en devenant également acteurs de leurs vacances à travers la participation à la vie quotidienne.

Contact
Service Séjours
Tél : 05.62.05.99.64

L'ÉTÉ JEUNES : une approche de la citoyenneté

Pour découvrir la notion de citoyenneté, des chantiers-découverte sont proposés 4 semaines durant aux jeunes du territoire âgés de 14 à 17 ans.

Par groupe de 16, la semaine se déroule sur les Communes de Val de Gers le matin, pour réaliser des travaux pour la collectivité : peinture, réparations... et les après-midi permettent aux adolescents de pratiquer ensemble des activités sportives et ludiques.

Contact
Été-Jeunes
Tél : 07.82.77.52.65