Vous souhaitez développer un projet économique ?

Chefs d'entreprises :

Un projet à développer ? des financements à optimiser ?

N'hésitez pas à vous rapprocher de nos partenaires à votre écoute pour vous accompagner dans la réflexion et l'élaboration de votre projet de création, de développement ou de transmission de votre entreprise.

Gers Développement : 06.33.88.58.76 (Agence de développement économique des Communautés de Communes et d'Agglomération du Gers)

Ad'Occ : 06.74.64.11.16 (Agence de développement économique de la Région Occitanie)

Initiative Gersoise : 05.62.61.22.25

Les Chambres consulaires départementales :
Chambre de commerce et d'industrie 05.62.61.62.61
Chambre des métiers et de l'artisanat 05.62.61.22.22
Chambre d'agriculture 05.62.61.77.77

ZOOM

Les aides de la Région Occitanie

Bourse aux locaux et à l'immobilier d'entreprise

En plus de proposer des terrains viabilisés destinés aux entreprises, la Communauté de Communes en partenariat avec la CCI, alimente la bourse aux locaux et à l'immobilier d'entreprise.

Ainsi, si vous êtes à la recherche d'un local ou que vous souhaitez louer ou vendre un bâtiment à vocation économique, n'hésitez pas à nous contacter.

Val de Gers 05.62.05.99.64 ou par mail accueil@cc-valdgers.fr

Liste des locaux disponibles consultable sur le site Internet de la CCI : https://www.gers.cci.fr/bourse-des-locaux

L'ensemble des dispositifs sont présentés sur le site internet de la région Occitanie :
https://www.laregion.fr/Les-aides-et-appels-a-projets

Pour les investissements inférieurs à 40 000 € HT, au sein de petites entreprises (minimum 1 salarié et maximum 50 salariés) la Région Occitanie a mis en place des dispositifs appelés « Pass » en fonction du secteur d'activité de l'entreprise ou du projet envisagé (hors agriculture, pour laquelle des dispositifs spécifiques existent).

Pour les investissements supérieurs à 40 000 €, la Région Occitanie a mis en place des dispositifs de « Contrat » permettant d'accompagner les projets relevant des filières structurées, émergentes ou à enjeu local. Ces contrats, après examen de la demande, peuvent permettre l'obtention de subvention et/ou d'avance remboursable.

Zoom

Gers numérique : le déploiement du Très Haut-Débit avance

Le déploiement du plan Très Haut-Débit mis en œuvre par le syndicat Gers Numérique et financé par la Communauté de Communes Val de Gers a bien avancé depuis son lancement en 2015. Pour assurer un déploiement et une accessibilité pour tous les habitants au Très Haut-Débit, le plan s'appuie sur 4 technologies complémentaires, conformément à la demande du Conseil Communautaire :

La montée en débit des sous-répartiteurs (augmentation du débit via le réseau téléphonique classique) : les travaux sont finalisés depuis l'été 2017. Ce sont 19 sous-répartiteurs téléphoniques qui ont été équipés sur le territoire de Val de Gers et 2 centraux téléphoniques fibrés. Ces travaux ont permis une augmentation de débit pour 2 285 prises.

Le réseau Wi-Fi est déployé sur l'ensemble du Gers depuis la fin 2015. Pour le territoire de Val de Gers, ce sont 12 relais Wi-Fi qui irriguent le territoire. À ce jour, on compte 174 abonnés Wi-Fi sur Val de Gers, répartis sur 20 communes.

Le satellite est destiné aux habitations ne pouvant bénéficier de façon satisfaisante des autres technologies. Une subvention est attribuée pour l'achat de l'équipement. À ce jour, 23 subventions ont été attribuées par Gers Numérique sur le territoire de Val de Gers.

La fibre optique : les communes de Masseube et Seissan, ainsi que 8 communes adjacentes (Lourties-Monbrun, St-Arroman, Esclassan-Labastide, Ornézan, Monferran-Plavès, Pouy-Loubrin, Labarthe, Bellegarde) seront équipées d'un raccordement en fibre optique pour 100 % des habitations et des entreprises des 10 communes de la plaque. Les travaux, qui s'étaleront sur 2 ans, vont démarrer au 1er trimestre 2019 sur le secteur de Masseube. Le réseau Fibre optique comptera plus de 2 500 prises FTTH sur Val de Gers.

Plus d'informations :

Gers Numérique
http://gersnumerique.fr
contact@gersnumerique.fr
Tél . 05.31.00.46.90

Lettre d'information de la Communauté de Communes Val de Gers
N°8 - Novembre 2018

Directeur de publication : F. RIVIERE
Rédaction et conception : CC VdG
Crédits photos : CC VdG
Impression : BCR Imprimerie - Gimont (32)
Tirage : 5000 exemplaires
Dépôt légal : 4ème trimestre 2018
N° ISSN : 2428-033X

Communauté de Communes
Val de Gers
1, Place Carnot
32260 SEISSAN
Tél : 05.62.05.99.64
Fax : 05.62.61.84.49
accueil@cc-valdegers.fr
www.cc-valdegers.fr

ARROUEDE - AUJAN MOURNEDE - AUSSOS - BARRAN - BELLEGARDE ADOULINS - BEZUES BAJON - BOUCAGNERES - CABAS LOUMASSES - CHELAN - CUELAS - DURBAN - ESCLASSAN LABASTIDE - FAGET ABBATIAL - HAULIES - LABARTHE - LALANNE ARQUE - LAMAGUERE - LASSERAN - LASSEUBE PROPRE - LE BROUILH MONBERT - LOURTIES MONBRUN - MANENT MONTANE - MASSEUBE - MEILHAN - MONBARDON - MONCORNEIL GRAZAN - MONFERRAN PLAVES - MONLAUR BERNET - MONT D'ASTARAC - MONTIES - ORBESSAN - ORNEZAN - PANASSAC - PONSAN SOUBIRAN - POUYLOUBRIN - ST ARROMAN - ST BLANCARD - ST JEAN LE COMTAL - SAMARAN - SANSAN - SARCOS - SEISSAN - SERE - TACHOIRES - TRAVERSERES

Val de Gers
Communauté de Communes

Lettre d'information de la Communauté de Communes Val de Gers n°8 - Novembre 2018

Édito

Ce nouveau numéro de notre lettre d'information a pour thème l'activité économique. C'est en effet une compétence majeure confiée aux EPCI (Établissements Publics de Coopération Intercommunale) par la loi Notre, en partage avec la Région.

Sur Val de Gers, le secteur agricole est toujours le plus important en terme d'activités, directes et indirectes. Mais un tissu industriel et de service s'est implanté et développé ces dernières années : ces entreprises et services proposent des emplois locaux, non délocalisables, à nos jeunes qui veulent vivre au pays. Les services à l'enfance, crèche, jardins d'enfants et les services périscolaires ont été créés pour apporter une aide aux jeunes couples dans la garde des enfants. Mais ils constituent aussi un volant d'emploi local, également non délocalisable.

Une OPAH (Opération Programmée d'Amélioration de l'Habitat) est en cours de démarrage pour aider à la mise sur le marché de logements isolés, accessibles et confortables.

L'objectif de politique générale de la Communauté de Communes : "Permettre de mieux vivre en Val de Gers dans chacune de ses 45 communes" guide nos actions au quotidien !

Ainsi tous ensemble nous avançons. Bonnes fêtes de fin d'année à tous.

Bien à vous.

François RIVIÈRE,
Président de la Communauté
de Communes Val de Gers

À la Une

L'aide à domicile : une activité essentielle et créatrice d'emplois

Rester à domicile est un souhait partagé par de nombreuses personnes âgées, handicapées ou momentanément dépendantes. Le Service d'Aide et d'Accompagnement à Domicile (SAAD) Val de Gers a pour objectif d'apporter à ces personnes une aide matérielle et humaine ainsi qu'un accompagnement dans les gestes de tous les jours (toilette, repas…).

Une équipe présente au quotidien sur tout le territoire de Val de Gers

Pour accompagner le maintien à domicile et l'accomplissement des tâches essentielles de la vie quotidienne, le CIAS Val de Gers emploie 60 auxiliaires de vie et une équipe administrative composée d'un directeur et de 3 gestionnaires. Les auxiliaires de vie interviennent sur les 45 communes de Val de Gers, de 8h à 20h, 7 jours sur 7, tout au long de l'année.

Auxiliaire de vie : un métier ouvert à tous et à toutes

Les auxiliaires de vie accompagnent les bénéficiaires dans les activités ordinaires du quotidien : entretien du linge, préparation et aide à la prise des repas, courses, aide à la toilette…

Pour ce métier, aucun diplôme n'est exigé, mais des formations qualifiantes existent et la professionnalisation est en cours. Le métier d'aide à domicile exige avant tout des qualités relationnelles, d'écoute et d'empathie pour accompagner au mieux des personnes en perte d'autonomie. Étant donné la diversité des activités à accomplir, l'aide à domicile doit faire preuve d'une grande polyvalence et être en bonne condition physique. Ce métier nécessite d'être autonome, de savoir prendre des initiatives, d'être à l'écoute, disponible et organisé.

La professionnalisation et la formation continue sont une priorité du CIAS Val de Gers et les auxiliaires de vie employés du SAAD participent régulièrement à des formations.

Service d'Aide et d'Accompagnement à Domicile Val de Gers

- 64 agents
- 65 000 heures par an
- Des interventions 7 jours / 7 sur les 45 communes de Val de Gers

Un secteur d'activité à part entière

L'aide à domicile est avant tout un service essentiel apporté aux bénéficiaires, mais c'est aussi un secteur économique d'importance pour le territoire de Val de Gers : plus de 60 emplois et 65 000 heures d'intervention réalisées chaque année. Ces emplois ont été créés par le territoire et pour ses habitants. Ils sont non délocalisables et en évolution permanente vers une plus grande professionnalisation. Une chance pour le territoire !

Des recrutements sont réalisés tout au long de l'année. Pour candidater, il est possible d'envoyer CV et lettre de motivation par mail :
recrutement@cc-valdegers.fr

ou par courrier :
M. le Président du CIAS
1 Place Carnot - 32260 SEISSAN
Tél: 05.62.05.99.64

*Le **développement économique fait partie des compétences des communautés de communes** depuis leur création. Une compétence encore renforcée par la loi Notre en 2015. Ainsi, en relation étroite avec ses partenaires, **Val de Gers a mené des opérations d'aménagement de zones d'activités économiques et d'immobilier d'entreprise** pour fixer les entreprises locales sur le territoire et favoriser l'implantation de nouveaux projets.*

Les tendances d'évolution des différents indicateurs décrivent un territoire en dynamique positive, tant au niveau de la population (en légèrement augmentation), que du nombre d'emploi (salariés et non-salariés) et de la vitalité des entreprises du territoire.

Évolution de la population, mobilité quotidienne et emploi

La **population de Val de Gers, en augmentation de 2%** depuis 2006, compte aujourd'hui 10 102 habitants. Parmi la population, Val de Gers compte 4 365 actifs (entre 15 et 64 ans) dont 3 955 occupent un emploi.

Parmi ces actifs, 1 700 travaillent sur le territoire, soit 43%, et 1 300 sur le territoire de la Communauté d'Agglomération du Grand Auch (34%).

2 547 emplois
sur Val de Gers

1492 emplois salariés

1055 emplois non-salariés

Où travaillent les 3 955 actifs occupés qui résident en Val de Gers ?

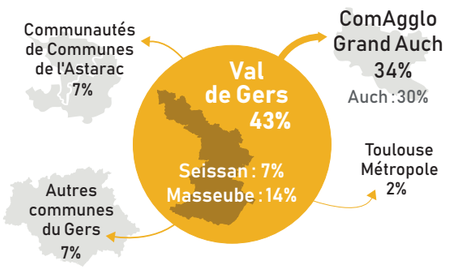

Parmi les 2 547 emplois sur Val de Gers, 1 492 sont des emplois salariés, soit 58%. Le nombre total d'emplois est en augmentation depuis 1999 de 7%, signe du dynamisme économique du territoire.

Sources : Population légale - Insee 2015 / Mobilités professionnelles - Insee 2014

Une activité économique essentiellement tournée vers les services, le commerce et l'agriculture

L'activité économique de Val de Gers présente une forte diversité, avec une **présence importante de l'agriculture et de la transformation agroalimentaire** (64% de l'espace intercommunal occupé par l'agriculture) ainsi que **des secteurs des services** (commerces, action sociale, santé, ...).

1 294 établissements sur Val de Gers
(soit 5,1 % des établissements du département du Gers)

= toutes formes juridiques confondues : associations, établissements publics, professions libérales, syndicats, entreprises individuelles...

dont **256 établissements employeurs**

Répartition des 1 294 établissements par secteur d'activité

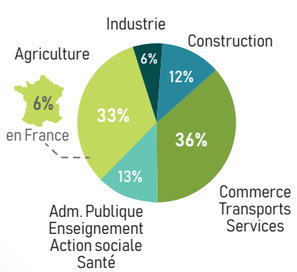

Répartition des 1 492 emplois salariés par secteur d'activité

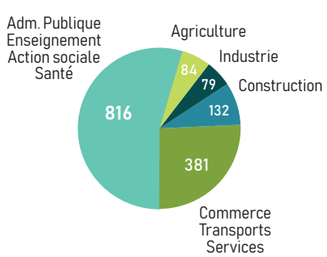

COMMERCE TRANSPORTS SERVICES

54 commerces de détail et services ayant un point de vente sur Val de Gers

Achats réalisés dans les magasins présents sur Val de Gers :

2 pôles commerciaux principaux

54% des achats alimentaires

28% des achats d'équipement de la maison

13% des achats d'équipement de la personne

Source : Focus économique CCI du Gers-2016

L'économie et l'emploi en Val de Gers

Mise en œuvre de la compétence 'économie' par la Communauté de Communes

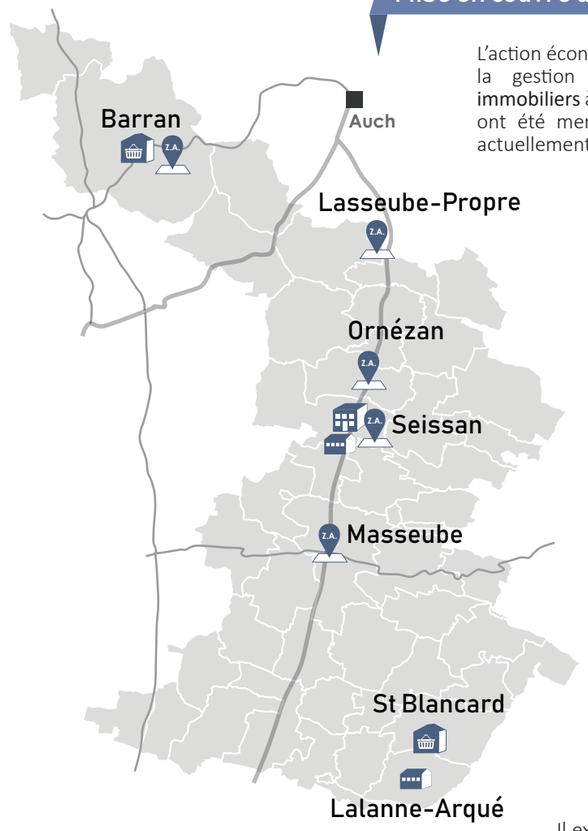

L'action économique de Val de Gers se traduit par la réalisation et la gestion des **opérations d'aménagements fonciers et immobiliers** à vocation économique. Plusieurs séries d'opérations ont été menées sur le territoire et permettent de proposer actuellement aux porteurs de projet ou aux entreprises :

- **5 Zones d'Activités Économiques** (Barran, Lasseube-Propre, Ornézan, Seissan, Masseube) qui accueillent au total 40 entreprises aux activités variées.
- **2 multiservices** (Barran et Saint-Blancard) : il s'agit de locaux loués à des gestionnaires assurant un point de vente de produits alimentaires (enseigne Proxi).
- **2 ateliers relais** actuellement occupés et loués à des entreprises : un bâtiment à Lalanne-Arqué accueillant un cabinet d'expert-comptable depuis 2008 (Gascogne Pyrénées Audit), et un bâtiment agroalimen- taire de 2000 m² à Seissan accueillant une entreprise de fabrication de plats cuisinés bio depuis 2011 (Bio par Coeur Kambio).
- **1 hôtel d'entreprise** agroalimentaire 'Agroparc 3' : créé en 2010 et intégré au réseau Agroparc de la CCI du Gers, ces locaux de 400 m² ont pour but de favoriser l'implantation d'entreprises nouvelles sur le territoire en leur fournissant des locaux adaptés. Les deux modules du bâtiment sont actuellement loués pour la transformation de produits issus de canards (SARL JEMM-Augusta).

Multiservice à Barran

Signalétique sur la Zone d'Activité à Lasseube-Propre

Hôtel d'entreprise 'Agroparc 3' à Seissan

Hôtel d'entreprise 'Agroparc 3' à Seissan

Il existe des **réserves foncières** sur certaines Zones d'activités économiques permettant de répondre aux différentes demandes des entreprises : parcelles aménagées (3 terrains à Lasseube-Propre) ou parcelles à découper et à aménager selon les projets à venir et les besoins des entreprises (à Masseube et Seissan).

Source : Connaissance Locale de l'Appareil Productif - Insee 2015

AGRICULTURE

618 exploitations agricoles (en 2010)

53 ha de Surface Agricole Utile en moyenne par exploitation — 58ha dans le Gers

Orientations technico-économiques des exploitations de Val de Gers

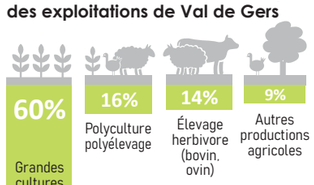

Source : Insee 2010 - Agreste Recensement général agricole

ENSEIGNEMENT SANTÉ ADMINISTRATION PUBLIQUE

167 établissements principaux pourvoyeurs d'emplois salariés

Les principaux établissements du territoire

- CRF de St-Blancard
- EHPAD Val de Gers à Masseube
- Institut St Christophe à Masseube
- Collège de Masseube
- Communauté de Communes et CIAS Val de Gers

CONSTRUCTION BTP

151 établissements (artisanaux pour la majorité)

dont **37%** implantés dans les communes de :
Masseube
Le Brouilh-Monbert
Barran
et Seissan

INDUSTRIE

78 établissements (essentiellement des TPE-PME) **dans des secteurs diversifiés**

Les secteurs les plus pourvoyeurs d'emploi :

- **Agroalimentaire** plats cuisinés bio, transformation ovo produits, canards, ...
- **Transformation du bois**
- Agrochimie
- Tôlerie
- ...