COMMUNAUTÉ DE COMMUNES
VAL DE GERS
1
Lettre d'information - Décembre 2017

Édito

La nouvelle Communauté de Communes Val de Gers a vu le jour le 1er janvier 2017 par la fusion des Communautés de Communes Val de Gers et Hautes-Vallées.

Les nombreuses réunions de l'année 2017 ont permis d'installer le nouveau Conseil Communautaire composé de 57 titulaires et 42 suppléants, issus des 45 Conseils Municipaux.

Notre territoire a des atouts : un patrimoine riche, un cadre de vie authentique et préservé, une douceur de vivre reconnue.

Il convient de faire émerger un projet de territoire ambitieux et innovant, porté par les acteurs locaux, qui s'appuie ces valeurs, et qui s'intègre dans une cohérence territoriale plus large.

Faire ensemble, à 45 Communes, les projets et investissements que nous n'aurions pu faire seuls est la raison d'être de notre intercommunalité.

Ces actions sont pensées pour le territoire et ses habitants, et pour améliorer au quotidien notre cadre de vie.

François RIVIÈRE,
Président de la Communauté
de Communes Val de Gers

2017 : UN NOUVEAU DÉPART POUR UNE NOUVELLE COMMUNAUTÉ DE COMMUNES

Depuis le 1er janvier 2017, les Communautés de Communes Val de Gers et Hautes-Vallées ont fusionné, constituant dès lors une seule et même entité de 45 Communes et près de 11 000 habitants.

Des élus mobilisés

Réaliser les meilleurs choix pour le territoire et ses habitants a été depuis le début du processus la préoccupation centrale des élus durant l'ensemble des discussions qui ont eu lieu pour la préparation puis la mise en oeuvre de la fusion.

Ce travail de fond a commencé durant les mois qui ont précédé la fusion et s'est prolongé tout au long de cette année 2017, qui a été une année riche en réflexion collective.

Des changements discrets et un souhait de continuité

La fusion des deux collectivités a été réalisée dans le prolongement des actions déjà menées. Les services publics existants de part et d'autre (enfance, petite enfance, personnes-âgées...) ont été mutualisés, maintenus voire étendus, en optimisant les coûts et le fonctionnement.

Une gouvernance sous le signe du dialogue

En plus du Conseil Communautaire, organe décisionnel principal, d'autres instances ont été créées pour permettre de dialoguer en groupes plus restreints : des commissions thématiques, 4 commissions locales par secteur géographique ainsi qu'un conseil des Maires. En 2017, pas moins de 50 réunions ont été organisées pour assurer la concertation nécessaire et les prises de décision.

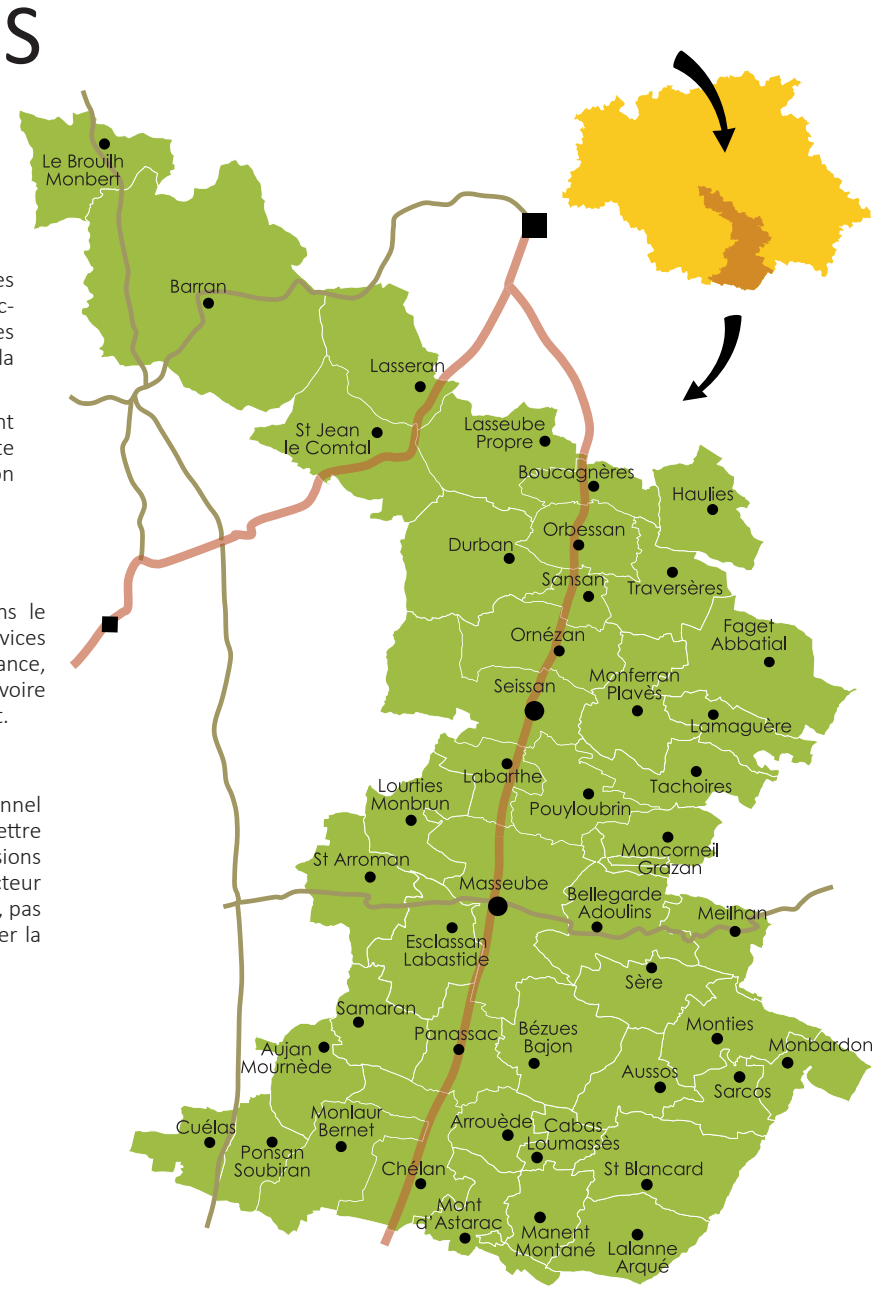

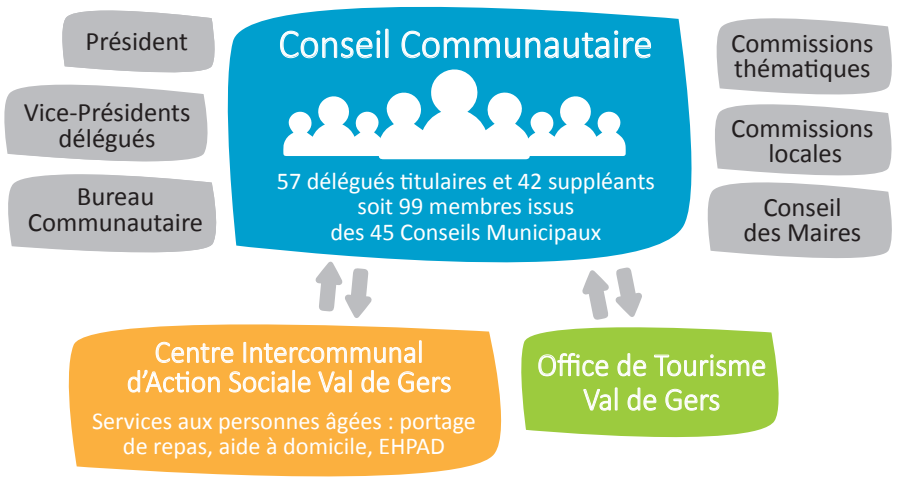

Les finances au coeur des priorités

Le cap décidé par les élus met l'accent sur une gestion rigoureuse des finances, afin de maintenir le faible endettement de la Communauté et la stabilité de la fiscalité pour les habitants des 45 Communes.

Val de Gers
45 Communes
10 765 habitants

UNE INTERCOMMUNALITÉ AU SERVICE DE SES COMMUNES ET DE SES HABITANTS

La Communauté de Communes Val de Gers œuvre au quotidien pour les habitants de ses communes : services petite-enfance, enfance, jeunesse, personnes-âgées... avec l'objectif d'étoffer la gamme des services proposés dans un souci de qualité.

Les familles sont les premières concernées par les services Val de Gers destinés aux enfants, depuis les différentes structures pour les moins de 3 ans, en passant par l'accueil périscolaire dès l'entrée à l'école, les accueils de loisirs pendant les vacances et enfin des services spécifiques destinés aux ados.

Cette politique enfance-jeunesse ambitieuse s'appuie d'une part sur des équipes d'animation compétentes et motivées, mais également sur des locaux de qualité issus des investissements engagés par les élus depuis des années.

Les aînés sont également directement concernés par les services de Val de Gers puisque le portage de repas et l'aide à domicile leurs sont prioritairement dédiés. L'EHPAD accueille les personnes devenues dépendantes à Masseube. Là encore, la qualité de ces services est assurée par des équipes qualifiées.

Afin d'élargir à tous les habitants son action dans le domaine des services au public, la Communauté de Communes s'est engagée dans des actions nouvelles. En menant des projets d'investissement structurant le territoire à travers la Maison Médicale située à Seissan, ou en proposant un nouveau service de proximité à l'image des web-entretiens CAF et CPAM.

Cette richesse des services proposés, de par leur qualité constante et leurs complémentarités (implantation fixe ou itinérance), étoffe peu à peu le maillage territorial souhaité par les élus de l'intercommunalité.

UNE IDENTITÉ ET DES ATOUTS À VALORISER

Nature préservée, qualité de vie, authenticité... les 45 communes de Val de Gers ont des richesses à mettre en avant.

La Communauté de Communes développe des actions afin de valoriser et promouvoir le territoire.

Après la mise en valeur de points de vue remarquables, après la labellisation de sentiers de randonnée, après l'installation d'une signalétique sur le patrimoine remarquable, de nouveaux projets tracent leur sillon....

Cahier N°12 01 de La Dépêche du Midi LA DÉPÊCHE DU MIDI du 1er décembre 2017. Numéro N° CPPAP 0320 C 87785

ACCOMPAGNER LES PLUS JEUNES CHAQUE JOUR

Proposer aux familles des services à destination de l'enfance et de la jeunesse est une des préoccupations fondatrices de la Communauté de Communes Val de Gers. Après des années de fonctionnement et un développement toujours d'actualité, ces services constituent aujourd'hui un véritable maillage sur le territoire des 45 communes de Val de Gers. Un maillage rendu possible grâce à l'accompagnement majeur de la CAF du Gers.

PETITE ENFANCE

52 places d'accueil collectif pour les tout-petits

3 STRUCTURES D'ACCUEIL
réparties sur le territoire

NOUVEAU

MULTI-ACCUEIL 0-4 ans — *20 places* — Masseube

JARDIN D'ENFANTS 2-4 ans — *16 places* — Seissan

JARDIN D'ENFANTS 2-6 ans — *16 places* — Barran

Ouverture le 20 décembre 2017
Accueil des enfants les mercredis et pendant les vacances scolaires
Renseignements au 05.62.05.99.64

Petite enfance Val de Gers
Multi-accueil Masseube : 05.62.66.12.63
Jardin d'enfants Seissan : 05.62.66.69.98

26 Assistantes Maternelles et des lieux d'accueil

Le Relais d'Assistantes Maternelles (RAM)

Information et échanges avec les parents
+
Conseils et animation de temps collectifs avec les assistantes maternelles 1 fois par mois sur chacun des sites-relais

Barran — Pavie — Seissan — Masseube

Sur Val de Gers en 2017
26 assistantes maternelle en activité
94 places d'accueil familial

Les Lieux d'Accueil Enfants Parents (LAEP)

Accueil des futurs parents, parents, grands-parents... accompagnés de leur enfant (jusqu'à 6 ans)
1 demi-journée par mois

Le Rendez-vous des parents et des enfants

1 journée par an à Masseube
Conférence, ateliers, spectacle, ...

Relais Assistantes Maternelles et actions parents enfants Val de Gers
Tél : 05.62.05.38.71

Pour petits et grands, la LUDOTHÈQUE

LOCAL PERMANENT
à Seissan
Ouverture période scolaire :
mercredi/vendredi toute la journée
+ samedi matin
Ouverture période vacances :
mercredi toute la journée
+ jeudi/vendredi/samedi matin
Soirées-jeux
le 3ème vendredi de chaque mois

FÊTE DU JEU
chaque année (fin mai)
Nombreux jeux, animations et ateliers...

ANIMATIONS
en itinérance dans les villages

Ludothèque Val de Gers
Tél : 05.62.07.64.33

ENFANCE

L'accueil périscolaire quotidien : un ALAE pour chaque école

La Communauté de Communes Val de Gers dispose d'un ALAE (Accueil de Loisirs Associé à l'École) dans chacune des écoles du territoire ainsi qu'à Pavie.

Les animateurs élaborent de véritables projets pédagogiques avec des activités variées et des thématiques suivies durant plusieurs semaines dans les domaines du sport, de l'éveil artistique, culturel, scientifique...

11 ALAE répartis sur le territoire

400 enfants accueillis chaque jour

ALAE Val de Gers
Tél : 05.62.05.99.64

Pour les vacances : ALSH et SÉJOURS

3 ALSH
accueillent les enfants de 3 à 12 ans
Pavie — Seissan — Masseube

140 enfants accueillis chaque jour de vacances

Chaques vacances, l'accueil de loisirs est rythmé par différents thèmes déclinés pendant les activités : travaux manuels, jeux, activités de découverte et ateliers sportifs. Des sorties sont également organisées tout au long de l'année.

SÉJOURS
pleine nature en été
ski en hiver

Pour pratiquer des activités inédites et apprendre le vivre-ensemble, la Communauté de Communes organise également des séjours. Les enfants sont invités par tranches d'âge à vivre une expérience de groupe, loin de leurs repères habituels, en devenant acteurs de leurs vacances à travers la participation à la vie quotidienne.

ALSH Val de Gers
Pavie : 05.62.61.67.57
Seissan : 05.62.59.28.60
Masseube : 05.62.66.11.62
Séjours : 05.62.05.99.64

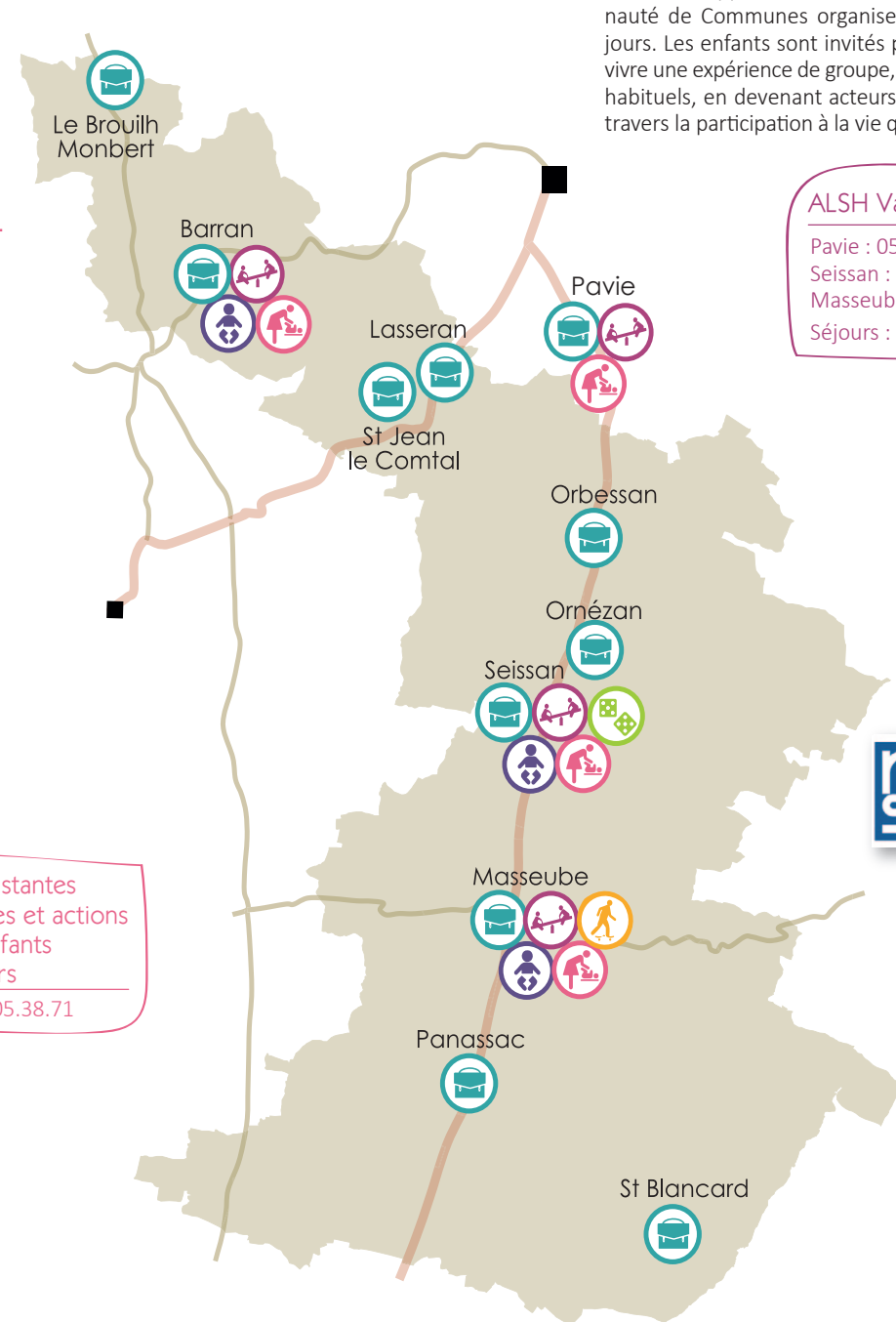

JEUNESSE

Pour les vacances, le Service ADOS

L'équipe du Service Ados propose aux jeunes de 11 à 17 ans de nombreuses activités de loisirs, sportives, culturelles ou créatives, et les accompagnent dans leurs projets.

Le local du service est situé à Masseube. Pour permettre une fréquentation par un maximum de jeunes, un ramassage en mini-bus est assuré matin et soir depuis Pavie et Seissan.

Pour les ados également, des séjours sont organisés durant l'année : ski pendant les vacances d'hiver et plein-air découverte en été.

Service Ados Val de Gers
Tél : 07.82.71.67.53

L'ÉTÉ JEUNES : approcher la citoyenneté

Pour découvrir la notion de citoyenneté, des chantiers-découverte sont proposés 4 semaines durant aux jeunes du territoire âgés de 14 à 17 ans.

Par groupe de 16, la semaine se déroule sur les Communes de Val de Gers le matin, pour réaliser des travaux pour la collectivité : peinture, réparations... et les après-midi permettent aux adolescents de pratiquer ensemble des activités sportives et ludiques.

Été-Jeunes Val de Gers
Tél : 07.82.77.52.65

PRENDRE SOIN DES AÎNÉS AU QUOTIDIEN

Les Communes du territoire ont également souhaité mettre en place une organisation intercommunale structurée au service des personnes-âgées et dépendantes. Ainsi, le Centre Intercommunal d'Action sociale Val de Gers porte 3 services : le service d'aide à domicile, le portage de repas à domicile et l'EHPAD. Le fonctionnement de ces services est rendu possible par le soutien essentiel des partenaires de l'action sociale que sont le Département du Gers et l'Agence Régionale de Santé.

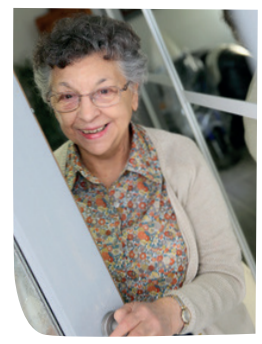

LA LIBERTÉ DE RESTER CHEZ SOI…

L'AIDE À DOMICILE : accompagner les gestes du quotidien

Rester à domicile est un souhait partagé par beaucoup de personnes âgées, handicapées ou momentanément dépendantes.

Le Service d'Aide et d'Accompagnement à Domicile (SAAD) Val de Gers a pour objectif d'apporter une aide matérielle et humaine ainsi qu'un accompagnement dans les gestes de tous les jours (toilette, repas…).

Les auxiliaires de vie du CIAS Val de Gers accompagnent les bénéficiaires dans les activités ordinaires du quotidien : entretien du linge, préparation et aide à la prise des repas, démarches administratives simples, courses, aide à la toilette…

Leurs interventions s'effectuent tout au long de l'année, tous les jours de la semaine, en fonction des besoins des bénéficiaires.

Aide à Domicile Val de Gers
Tél : 05.62.05.99.64

Le PORTAGE DE REPAS : chaque jour un repas équilibré livré à domicile

Les personnes âgées, handicapées, ayant des difficultés ou une impossibilité à cuisiner peuvent bénéficier de ce service. Des repas équilibrés leur sont proposés afin de leur permettre de rester à domicile.

Préparés par la cuisine centrale de l'EHPAD Val de Gers à Masseube par un prestataire externe, ces repas répondent aux normes de qualité et d'hygiène en vigueur.

Le service livre également des habitants de la Communauté de Communes d'Astarac Arros en Gascogne dans le cadre d'une convention de mutualisation signée avec cette intercommunalité voisine.

Portage de Repas Val de Gers
Tél : 05.62.05.99.64

… OU D'ÊTRE ACCUEILLI EN ÉTABLISSEMENT

L'EHPAD : un cadre adapté et convivial pour vivre entouré

Situé à Masseube, l'EHPAD Val de Gers (Établissement d'Hébergement pour Personnes Âgées Dépendantes) peut accueillir jusqu'à 80 résidents.

Les élus ont souhaité que les aînés du territoire puissent être accueillis près de chez eux, entourés de leurs amis et de leur famille.

L'EHPAD accueille des personnes âgées autonomes, semi-valides ou dépendantes au sein de 4 unités de vie et une unité sécurisée disposant d'un jardin clos, à destination des personnes atteintes de la maladie d'Alzheimer ou de troubles apparentés.

Le projet d'établissement est axé sur l'ouverture vers l'extérieur : accueil des familles au quotidien avec plusieurs temps forts au cours de l'année et des projets menés en partenariat avec des associations locales.

Des espaces de vie organisés

Les chambres individuelles de 20m² avec sanitaires adaptés, sont meublées : lit médicalisé, chevet, fauteuil, bureau, penderie. Il est possible de personnaliser son lieu de vie et d'amener quelques objets et meubles personnels. Elles disposent également de prises téléphonique et télé, d'un système d'appel et d'un accès à internet par Wifi.

Des espaces communs conviviaux ont été créés à chaque étage : les unités fonctionnent de manière autonome et disposent d'une salle de restauration climatisée dotée d'une télé. Les résidents bénéficient également d'une grande salle à manger, d'un lieu de culte, d'une bibliothèque, d'une grande salle d'activité et de terrasses aménagées.

EHPAD Val de Gers
Tél : 05.62.59.33.00

Travaux d'amélioration en 2018

L'EHPAD a ouvert ses portes en 2010. Après sept années de fonctionnement, et un rythme de croisière atteint, quelques améliorations sont prévues visant à améliorer le confort de vie des 80 résidents.

Des systèmes de brise-soleil et de protection thermique vont être installés, améliorant le confort de chacun tout en préservant la luminosité des lieux.

Ces travaux vont également permettre de donner vie à un jardin d'agrément où cohabiteront coin potager, variétés ornementales ainsi que des espaces de déambulation. Ce jardin permettra aux résidents qui le souhaitent de retrouver le lien à la terre qu'ils ont connu toute leur vie durant pour la plupart d'entre eux.

Cette opération est rendue possible grâce au soutien financier de l'État et du Département.

PERMETTRE LE MAINTIEN DES SERVICES DE PROXIMITÉ

Au-delà des enfants et des aînés, la Communauté de Communes Val de Gers oeuvre pour faciliter le quotidien de tous ses habitants. Dans un contexte d'éloignement des services, les élus ont décidé d'agir. Les leviers d'actions ont pris ici des formes très différentes : d'un côté la création d'une Maison Médicale, et de l'autre, la mise en place de web-entretiens permettant de rapprocher usagers et administrations publiques.

La MAISON MÉDICALE Val de Gers à Seissan

Les travaux de réhabilitation de l'ancienne gendarmerie débutés durant l'été 2016 se sont achevés cet été. La Maison Médicale Val de Gers a ouvert ses portes le 1er septembre dernier à Seissan.

Désormais, 3 médecins généralistes, 6 infirmières libérales réunies en cabinet, une psychologue-psychothérapeute, une pédicure-podologue, une psychomotricienne, une diététicienne-nutrionniste y accueillent les patients.

Secrétariat commun, locaux accessibles, stationnement aisé… : autant de conditions optimales pour proposer une offre de soin de proximité de qualité.

En complément de ces professionnels de santé, la Maison Médicale sera également le lieu privilégié d'actions dédiées à la santé (médecine du travail, programmes de prévention…). L'occasion d'enrichir le projet de santé sur le territoire.

Cette opération a été rendue possible grâce au soutien financier apporté par l'ensemble des partenaires : Europe, État, Région et Département.

Les WEB-ENTRETIENS, première étape vers une Maison de Services au Public

Depuis plusieurs mois déjà, il n'est plus nécessaire de se déplacer à Auch pour rencontrer un conseiller de la CAF ou de la CPAM du Gers. Grâce au web-entretien, il est en effet possible d'avoir un rendez- vous par écran interposé depuis le siège de la Communauté de Communes à Seissan.

L'échange se déroule comme un entretien traditionnel. Grâce à une webcam et un ordinateur, un technicien-conseil basé au siège de la CAF ou de la CPAM, à Auch prend le temps d'étudier votre dossier. Le technicien répond aux questions et traite les demandes en direct. Il est également possible de transmettre des documents.

Ce service est disponible depuis le début du mois de mai au siège administratif de la Communauté de Communes Val de Gers à Seissan. Pour en bénéficier, il suffit d'appeler la Maison de l'Intercommunalité (au 05.62.05.99.64) en précisant quelle administration vous souhaitez rencontrer par web-entretien.

Afin de les rendre accessibles à la majorité des habitants, la création de 2 nouveaux sites de web-entretiens à Barran et Masseube est en réflexion. Cette extension du service serait réalisé dans le cadre d'un projet global de Maison de Services au Public.

Maison de services au public

SOUTENIR L'ÉCONOMIE LOCALE

La Communauté de Communes Val de Gers investit pour l'économie en orientant ses priorités autour de 2 axes :

MAINTENIR LES COMMERCES DE PROXIMITÉ

Des multiservices à Barran et St Blancard

Une superette de 250m² a été construite à Barran pour suppléer l'absence de commerce d'alimentation sur le village. Adossé au groupe Carrefour, l'enseigne PROXI est à même d'assurer la distribution des produits alimentaires de base. L'offre est étendue au dépôt de pain, dépôt de journaux, gaz butane et propane.

La même opération a été réalisée à St Blancard, également avec l'enseigne PROXI.

SE DONNER LES MOYENS D'ACCUEILLIR DE NOUVELLES ACTIVITÉS ÉCONOMIQUES

Zones d'Activités Économiques

La création de zones d'activités économiques, artisanales ou industrielles, est de la compétence des Communautés de Communes.

Val de Gers a créé la ZA de Lasseube Propre où 7 entreprises sont déjà installées.

De même l'opération AGROPARC 3, qui consiste à construire des bâtiments industriels agroalimentaires, ensuite mis à disposition, en crédit bail ou en location, d'entreprises en développement.

Sur Seissan, ce projet a permis à 2 entreprises, Bio par Coeur Kambio et Jemm Augusta, de créer 80 emplois.

METTRE EN VALEUR UNE IDENTITÉ ET DES RICHESSES INSOUPÇONNÉES

MISE EN VALEUR TOURISTIQUE

La ROUTE DES POINTS DE VUE REMARQUABLES

Ce circuit de 80km propose de découvrir les plus beaux panoramas de Val de Gers depuis 7 points hauts soigneusement sélectionnés.

Sur chaque site, une table de lecture située en bordure de route vous permet de décrypter le paysage et son histoire.

Les SENTIERS DE RANDONNÉE

Parmi les actions touristiques de la Communauté de Communes, le renforcement du réseau de sentiers de randonnée tient une place essentielle.

13 sentiers labellisés et balisés par la Fédération Française de Randonnée Pédestre sont accessibles. Des topo-fiches sont disponibles auprès de l'Office de Tourisme.

L'entretien régulier de ces sentiers est coordonné par la Communauté de Communes en partenariat avec les Communes concernées.

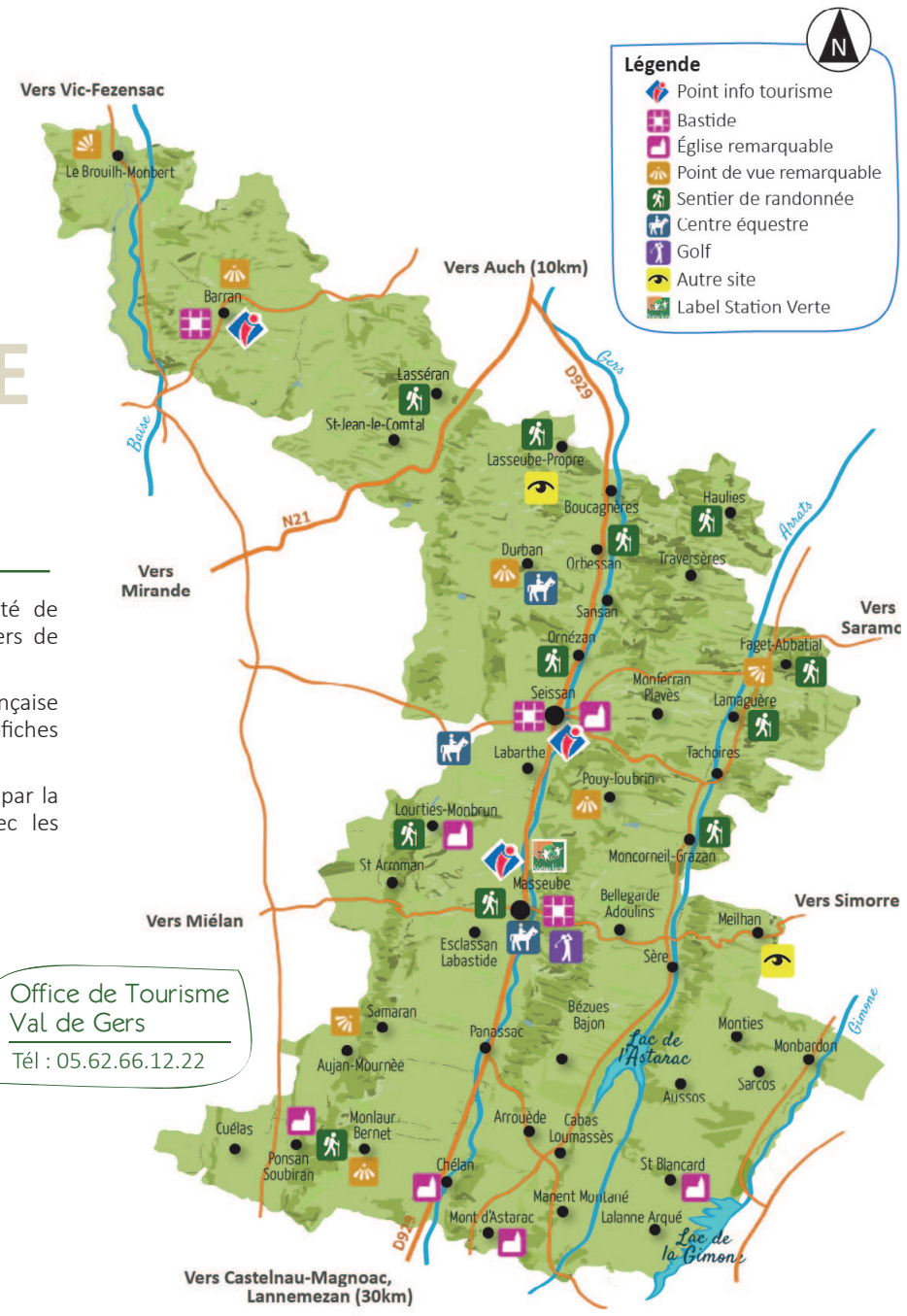

Office de Tourisme
Val de Gers
Tél : 05.62.66.12.22

VIE CULTURELLE

Les ESTI'VAL DE GERS

Les Esti'val de Gers ont soufflé avec succès leur 3ème bougie l'été dernier.

Les Esti'val de Gers, c'est le prolongement du Festival de musique balkanique 'Welcome in Tziganie' qui se déroule à Seissan au mois d'avril.

La musique balkanique et tzigane s'invite le temps d'une soirée-concert gratuite sur la place d'un village de la Communauté de Communes. Les spectateurs peuvent manger sur place en s'approvisionnant au marché gourmand qui s'installe en début de soirée.

Rendez-vous pour les soirées Esti'val de Gers l'été prochain !

SANSAN : un trésor bientôt mis en lumière

Savez-vous que Sansan est connu dans le monde entier ? Les fossiles paléontologiques qui y ont été découverts dès 1834 par Édouard Lartet sont aujourd'hui exposés dans les plus grands musées d'histoire naturelle du monde.

Deux grandes découvertes ont notamment marqué l'histoire des sciences : la découverte en 1837 d'une mâchoire de singe fossile qui a contredit les théories en vigueur à cette date sur l'origine des espèces, et un squelette de mastodonte trouvé à Sansan qui fut le premier à être reconstruit et exposé en France.

C'est en partenariat avec le Muséum National d'Histoires Naturelles de Paris, propriétaire du site, que le projet de sentier pédagogique est mené actuellement.

Dès le mois de juin prochain, une balade paléontologique à pied d'environ 1 heure depuis l'église de Sansan, emmènera le marcheur du Miocène moyen (il y a 15 millions d'années) jusqu'à nos jours, en s'attardant en 1834, date de la découverte du site.

Ce projet est financé par l'Europe, l'État et le Département.

ET PROJETS D'AVENIR

L'ASTARAC, une destination à promouvoir

Les problématiques rencontrées par Val de Gers sont les mêmes que celles auxquelles sont confrontées les Communautés de Communes voisines du sud gersois. Une mutualisation d'objectifs et de moyens est actuellement en cours de réflexion pour développer ensemble et plus efficacement notre territoire et notre identité commune : l'Astarac.

Communauté de Communes
Val de Gers
1, Place Carnot - 32260 SEISSAN
Tél : 05.62.05.99.64
Fax : 05.62.61.84.49
accueil@cc-valdegers.fr
www.cc-valdegers.fr

ARROUEDE - AUJAN MOURNEDE - AUSSOS - BARRAN - BELLEGARDE ADOULINS - BEZUES BAJON - BOUCAGNERES - CABAS LOUMASSES - CHELAN - CUELAS - DURBAN - ESCLASSAN LABASTIDE - FAGET ABBATIAL - HAULIES - LABARTHE - LALANNE ARQUE - LAMAGUERE - LASSERAN - LASSEUBE PROPRE - LE BROUILH MONBERT - LOURTIES MONBRUN - MANENT MONTANE - MASSEUBE - MEILHAN - MONBARDON - MONCORNEIL GRAZAN - MONFERRAN PLAVES - MONLAUR BERNET - MONT D'ASTARAC - MONTIES - ORBESSAN - ORNEZAN - PANASSAC - PONSAN SOUBIRAN - POUYLOUBRIN - ST ARROMAN - ST BLANCARD - ST JEAN LE COMTAL - SAMARAN - SANSAN - SARCOS - SEISSAN - SERE - TACHOIRES - TRAVERSERES

Décembre 2017